



Unione Europea
*Fondo Sociale
Europeo*



Scuola Media Statale
“Massari - Galilei”

Via Petrerà, 80 - 70124 BARI

C.F. 80023710723

Tel. 080/5617219 – 080/5617055

e-mail: BAMM245004@istruzione.it



Unione Europea
*Fondo Europeo
Sviluppo Regionale*

PROGRAMMA ANNUALE

E.F. 2008

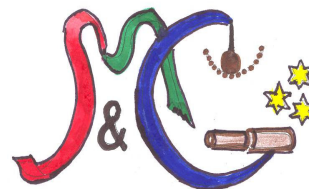

PARTE I

RELAZIONE ILLUSTRATIVA

Normativa di riferimento ed aspetti propedeutici:

Legge 440/18.12.1997;
Legge 15.03.1997, n. 59 art. 21;
D.M. 20.07.1998, n. 313 art. 5;
DPR 08.03.1999, n. 275 ;
DPR 04.08.2001, n. 352;
D.I. 01.02.2001, n. 44;
C.M. 10.12.2001, n. 173;
Legge 28.12.2001, n. 448 art. 22;
C.M. 30.10.2002, n. 118;
Nota MIUR 15.01.2003, n. 175;
Legge 28.03.2003, n° 53;
D.M. 21 del 01.03.2007;
C.M. 151 del 14.03.2007;
C.M. 15.03.2007 “Assegnazione budget anno 2007”;
C.M. 2430 del 22.11.2007 “Finanziamenti alle scuole”;
Delibera collegio docenti per il POF 2007/2008;
Bando/Avviso progetti PON prot. 872 del 01.08.2007;
C.M. 5823 del 20.12.2007 “Autorizzazione progetti PON FSE 2007-1013 a.s. 2007/2008”;
C.M. 5838 del 21.12.2007 “Autorizzazione progetti PON FESR 2007-1013 a.s. 2007/2008”;

Utenza

Al 01.01.2008 l'utenza risulta così composta:

Plesso Massari	188 alunni	10 classi	(10 portatori handicap)
Plesso Galilei	250 alunni	11 classi	(3 portatori handicap)
Centro EDA	46 alunni	(licenza media)	

Personale in servizio:

Dirigente scolastico	t.i. n. 1
D.G.S.A.	t.i. n. 1
Docenti posti normali	t.i. n. 44 + t.d. n. 3
Docenti posti sostegno	t.i. n° 8 + t.d. n. 1
Docenti CTP	t.i. n° 5
Docenti EDA (di cui 1 S.E.)	t.i. n° 6
Assistenti amministrativi t.i.	t.i. n° 1 + t.d. n. 2
Collaboratori scolastici	t.i. n° 6 + t.d. n. 2

Struttura del programma annuale

Il programma annuale è stato ideato ed organizzato secondo quanto previsto dal D.I 01.02.2001, n° 44 (attività e progetti) ed in conformità delle prescrizioni e direttive ministeriali citate in premessa. L'attribuzione ad ogni progetto dei costi reali previsti (compensi, acquisti ecc.) è stata adottata allo scopo di consentire agevoli riscontri nell'ambito dell'ottimizzazione dell'intera struttura contabile.

Le spese generali occorrenti per l'acquisto di materiale, beni e servizi (in qualche caso anche riferite ai progetti), sono state ricondotte alle schede A1-A2-A4 onde evitare di frammentare le risorse disponibili già molto esigue.

Le spese per le attività aggiuntive del personale sia previste da specifici istituti contrattuali sia per attività di supporto al POF - e le spese di supplenza sono previste nella scheda A03 che è stata ripartita in sottovoci, ognuna delle quali individua la specificità delle spese.

Il progetto n. 175 prevede di utilizzare le risorse finalizzate alla formazione e all'aggiornamento del personale, sia docente che ATA.

Le attività aggiuntive per progetti, invece, fanno capo a singoli aggregati di spesa che per l'esercizio sono specificati dal n. 176 al n. 193.

Per il corrente esercizio i progetti sono stati aggregati per aree tematiche ed utilizzano le risorse di specifici aggregati di Entrata. Evidente peso didattico assumono i progetti finanziati con i fondi strutturali PON programmazione 2007-2013, dal n. P185 al n. P189 che hanno l'obiettivo di potenziare i livelli di conoscenza e competenza degli alunni.

Alcune schede (P192 e P193) sono schede di attività e sono state predisposte per gestire particolari risorse di provenienza non statale.

Le schede di progetto per i progetti PON, pur se afferenti, a specifici obiettivi, sono state predisposte tenendo conto il piano di intervento per Azione, quindi verranno gestire in sottovoci ai fini della gestione, del rendiconto, del monitoraggio.

L'attività di investimento consiste in una ponderosa utilizzazione del contributo ordinario 2008 finalizzata a rinnovare gli arredi dell'auditorium del plesso "Massari" e ad acquistare qualche attrezzatura per le attività didattiche.

Sono rimandati gli acquisti (hardware ed arredi) per il completamento di n. 2 laboratori di informatica, mentre trova lo stanziamento del PON FESR permetterà di migliorare le attrezzature del laboratorio scientifico.

Strumenti e metodi di monitoraggio dei progetti/attività

Il monitoraggio dei progetti, per la valorizzazione in fase di attivazione/prosecuzione/termine, è condotta tenendo in considerazione i seguenti indicatori:

1. valenza culturale individuata dal Collegio Docenti;
2. numero allievi e numero di classi interessate al progetto;
3. attinenza alle aspettative dell'utente e del sociale;
4. coinvolgimento di allievi diversamente abili e condizioni caratterizzanti le pari opportunità;
5. esportabilità, impatto ambientale e sicurezza;
6. possibilità di riutilizzo e verifica della ricaduta cognitiva, sociale e relazionale;
7. trasversalità del progetto;
8. aspetti interdisciplinari;
9. parametri di successo attesi.

Il monitoraggio e la verifica vengono condotti dallo staff di Presidenza, coordinati dal Dirigente Scolastico e dai suoi collaboratori.

PARTE II
RELAZIONE TECNICO - FINANZIARIA

DETERMINAZIONE DELLE ENTRATE

La determinazione delle Entrate avviene sulla base degli accertamenti di volta in volta richiamati, evidenziando che non si dà luogo ad alcuna previsione per finanziamenti per i quali gli accertamenti non sono certi.

ENTRATE

Aggr.	Voce		IMPORTO IN EURO
01		Avanzo di amministrazione effettivo al 31.12.2007	82.628,20
	01	Non vincolato	2.814,98
	02	Vincolato	79.813,22
02		Finanziamenti dallo Stato	93.675,58
	01	Dotazione ordinaria	93.675,58
	02	Dotazione perequativa	0,00
	03	Altri finanziamenti non vincolati	0,00
	04	Altri finanziamenti vincolati	0,00
	05	Fondo Aree Sottoutilizzate FAS	0,00
03		Finanziamenti dalla Regione	5.000,00
	01	Dotazione ordinaria	0,00
	02	Dotazione perequativa	0,00
	03	Altri finanziamenti non vincolati	0,00
	04	Altri finanziamenti vincolati	5.000,00
04		Finanziamenti da Enti territoriali o da altre istituzioni pubbliche	130.549,92
	01	Unione Europea	125.549,92
	02	Provincia non vincolati	0,00
	03	Provincia vincolati	0,00
	04	Comune non vincolati	0,00
	05	Comune vincolati	9.350,62
	06	Altre istituzioni	0,00
05		Contributi da privati	15.980,00
	01	Famiglie non vincolati	0,00
	02	Famiglie vincolati	12.500,00
	03	Altri non vincolati	0,00
	04	Altri vincolati	72,00
06		Gestioni economiche	0,00
	01	Azienda agraria	0,00
	02	Azienda speciale	0,00
	03	Attività per conto terzi	0,00
	04	Attività convittuale	0,00
07		Altre entrate	400,00
	01	Interessi	400,00
	02	Rendite	0,00
	03	Alienazione di beni	0,00
	04	Diverse	0,00
08		Mutui	0,00
	01	Mutui	0,00
	02	Anticipazioni	0,00
		Totale entrate	329.176,32

Aggregato 01 - Avanzo di amministrazione

E' determinato sulla base dell'allegato mod. C (art.3 comma 2 D.l. 44) e ammonta ad € **82.628,20** distinto in € **79.813,22** per la parte vincolata ed € **2.814,98** per la parte non vincolata.

L'Avanzo di amministrazione vincolato di € 79.813,22 deriva dalle seguenti gestioni nell'e.f. 2007:

Economie derivanti da schede/progetti

■ A.02	€ 585,00	Contr. alunni EDA
■ A.3/1	€ 3.998,77	Supplenze brevi
■ A.3/3	€ 2.455,79	Lordo fondo istituto Gen/Dic 2007
■ A.3/3	€ 500,42	IRAP fondo istituto Gen/Dic 2007
■ A.3/3	€ 730,74	INPDAP fondo istituto Gen/Dic 2007
■ A.3/4	€ 0,35	Lordo fondo istituto Gen/Dic 2007
■ A.3/4	€ 0,64	IRAP fondo istituto Gen/Dic 2007
■ A.3/4	€ 1,81	INPDAP fondo istituto Gen/Dic 2007
■ A.3/5	€ 45,64	Lordo funzioni strumentali
■ A.3/5	€ 3,73	IRAP funzioni strumentali
■ A.3/5	€ 129,28	INPDAP funzioni strumentali
■ A.3/6	€ 82,77	Lordo incarichi specifici
■ A.3/6	€ 20,79	IRAP incarichi specifici
■ A.3/6	€ 67,55	INPDAP incarichi specifici
■ A.3/7	€ 0,02	Lordo ind. amm.ne DSGA
■ A.3/7	€ 2,37	IRAP ind. amm.ne DSGA
■ A.3/8	€ 7,80	INPDAP ind. amm.ne sostituti
■ P.154	€ 603,06	Formazione e agg.to D.Lgs. 626/'94
■ P.155	€ 1.773,50	Lordo fondo istituto Gen/Dic 2007
■ P.155	€ 151,14	IRAP fondo istituto Gen/Dic 2007
■ P.155	€ 430,38	INPDAP fondo istituto Gen/Dic 2007
■ P.156	€ 17,18	Lordo fondo istituto Gen/Dic 2007
■ P.156	€ 1,55	IRAP fondo istituto Gen/Dic 2007
■ P.156	€ 4,40	INPDAP fondo istituto Gen/Dic 2007
■ P.157	€ 2.988,24	Lordo area rischio 2006/2007
■ P.157	€ 292,08	IRAP area rischio 2006/2007
■ P.157	€ 732,61	INPDAP area rischio 2006/2007
■ P.160	€ 268,17	Contr. alunni per visite guidate e viaggi istruzione
■ P.161	€ 774,17	Educazione stradale
■ P.162	€ 3.000,00	Progetto Cert. idoneità guida ciclomotore
■ P.166	€ 835,14	Contr. alunni per visite guidate e viaggi istruzione
■ P.172	€ 1.800,00	Contr. Comune Bari prog. Arcobaleno
Totale	€ 22.305,09	

Economie derivanti dalla disponibilità da programmare

■ €	16.227,20	Lordo fondo istituto Set/Dic 2006
■ €	1.369,96	IRAP fondo istituto Set/Dic 2006
■ €	3.900,36	INPDAP fondo istituto Set/Dic 2006
■ €	2.582,28	Lordo fondo istituto Gen/Dic 2007
■ €	219,50	IRAP fondo istituto Gen/Dic 2007
■ €	624,91	INPDAP fondo istituto Gen/Dic 2007
■ €	734,38	Formazione e agg.to Dir. 29/20.03.2006
■ €	11.052,22	Formazione e agg.to Dip. Progr. Min. MPI
■ €	1.000,00	Educazione stradale
■ €	450,00	Progetto Cert. idoneità guida ciclomotore
■ €	1.000,00	Educazione salute
■ €	5.972,35	Imponibile prog. "Alunni in difficoltà"
■ €	558,45	IRAP prog. "Alunni in difficoltà"
■ €	446,52	Fondi L. 440/'97 – Integrazione 2006/2007
■ €	8.000,00	Fondi L. 440/'97 – Progetti EDA/CTP da USR

■ €	480,00	Contributo MPI internet
■ €	1.000,00	Contributo MPI "Amico libro"
■ €	2.000,00	Contr. privati per donazione
Totale € 57.508,13		

Le economie vincolate da progetti (€ 22.305,09) e le economie vincolate da Z.1 (€ 57.508,13) hanno come risultanza la somma di **€ 79.813,22**.

Le economie non vincolate sono pari a **€ 2.814,98** derivanti da contributi alunni (€ 2.000,00) e dal contributo ordinario (€ 814,98), comprensivo della quota accantonata nel fondo di riserva.

Si evidenzia che, come specificato nella C.M. 151 del 14.03.2007, le economie risultano finalizzate se si riferiscono ad istituti contrattuali mentre non hanno vincolo di destinazione se derivanti da assegnazioni alternative. Ciononostante si preferisce dettagliarle onde ricavarne facilmente la derivazione ed utilizzarle con maggiore efficacia.

Aggregato 02/01 - Finanziamenti dallo Stato

01 - Dotazione ordinaria

Nella dotazione ordinaria viene iscritto il finanziamento per il funzionamento amministrativo e didattico per di **€ 3.985,14** determinato con i parametri della tabella 2 D.M. 21/07. Si ricava con le seguenti procedure di calcolo:

- quota base	€ 1.100,00
- quota di plesso	€ 100,00
- quota alunni presenti al SIMPI al 21.10.2006 n. 402 x € 6,57	€ 2.641,14
- quota alunni disabili organico 2006/2007 n. 12 x € 12,00	€ 144,00

02 – Budget supplenze brevi

Il finanziamento risulta, per differenza tra budget e istituti contrattuali/contr. ordinario, pari ad **€ 971,00** assolutamente insufficiente per garantire l'eventuale corresponsione di stipendi a personale supplente breve. Comprende le ritenute, i contributi e gli oneri sociali ma è soggetto ad integrazioni da richiedere al MPI. L'esiguità delle risorse di partenza non permette l'utilizzo del corrispondente avanzo per necessità di funzionamento amm.vo e didattico.

03 – Lordo fondo di istituto

Il calcolo tiene conto dei parametri contrattuali, non solo delle risorse calcolate in riferimento all'Allegato A della nota min. 1609 del 02.12.2003, in quanto in contrattazione di istituto si è ritenuto di mettere a disposizione del personale anche la quota degli Istituti Penitenziari e del Centro EDA. D'altra parte i finanziamenti pervenuti nel corso del 2007 hanno coperto quasi del tutto i fabbisogni della scuola mentre occorre considerare che volutamente si tengono da parte le corrispondente quota del periodo Set/Dic 2006 (non ancora assegnata dagli U.S.P.) e la quota del periodo Set/Dic 2008. La previsione per l'intero esercizio finanziario è di **€ 50.076,10**.

04 – IRAP fondo di istituto

La previsione di entrata è calcolata nella percentuale del 9,50% sul lordo della voce imponibile della voce precedente, pari ad **€ 4.757,23** (Gen/Dic 2008).

05 – INPDAP fondo di istituto

La previsione di entrata è calcolata nella percentuale del 24,20% sul lordo della voce imponibile di cui al punto 3), pari ad **€ 12.118,42** (Gen/Dic 2008).

06 – Lordo ind. amm.ne DSGA

Il calcolo tiene conto dei parametri di complessità di cui a CCNL 2006-2009 (€ 12,50 x n. 56 docenti n organico di diritto) e si riferisce al periodo Set 2007/Ago 2008 e Set/Dic 2008. Naturalmente l'importo riferito al secondo periodo è oggetto di variazione, di eventuale variazione dipendendo dall'organico 2008/2009. La previsione di entrata di **€ 1.050,00** deriva dal budget come da comunicazione del 15.10.2007 U.S.P. Bari e U.S.R. Puglia.

07 – IRAP ind. amm.ne DSGA

La previsione di entrata è calcolata nella percentuale del 9,50% sul lordo della voce imponibile della voce precedente, pari ad € **99,75** (Gen/Dic 2008).

08 – INPDAP ind. amm.ne DSGA

La previsione di entrata è calcolata nella percentuale del 24,20% sul lordo della voce imponibile di cui al punto 6), pari ad € **254,10** (Gen/Dic 2008).

Il totale delle precedenti voci di Entrata ammonta ad € 73.311,74, corrispondente all'assegnazione del 15.03.2007, come confermato da C.M. 2420 del 22.11.2007.

Le seguenti poste previsionali relative ad ulteriori istituti contrattuali sono iscritte considerando che saranno oggetto di assegnazione da parte del MPI a seguito di monitoraggio e richiesta di fabbisogno.

09 – Lordo funzioni strumentali all'offerta formativa

Come da comunicazione prot. 159 del 05.10.2006 U.S.R. Puglia, il numero delle funzioni strumentali all'offerta formativa a.s. 2007/2008 è pari a n° 5 unità (stessa misura dell'a.s. 2006/2007) per il quale il finanziamento è corrispondente ad € **7.746,85**.

10 – IRAP funzioni strumentali all'offerta formativa

Nella percentuale del 9,50% del lordo calcolato sulla voce precedente è pari ad € **735,95** (Set 2007/Ago 2008).

11 – INPDAP funzioni strumentali all'offerta formativa

Nella percentuale del 24,20% del lordo calcolato sulla voce di cui al punto 10) è pari ad € **1.874,74** (Set 2007/Ago 2008).

12 – Lordo funzioni per la valorizzazione del personale ATA

Il numero delle funzioni per la valorizzazione del personale ATA previsto per l'a.s. 2007/2008 è pari a n° 2 Assistenti Amm.vi e n° 3 Collaboratori Scol.ci (pari al numero assegnato nell'a.s. 2006/2007) come da comunicazione 158 del 05.10.2007 U.S.R. Puglia per il quale il finanziamento è corrispondente ad € **3.925,07**.

13 – IRAP funzioni per la valorizzazione del personale ATA

Nella percentuale del 9,50% del lordo calcolato sulla voce precedente è pari ad € **372,88**.

14 – INPDAP funzioni per la valorizzazione del personale ATA

Nella percentuale del 24,20% del lordo calcolato sulla voce di cui al punto 12) è pari ad € **949,87**.

15 – Lordo ore eccedenti

L'importo iscritto nel presente aggregato è corrispondente alla spesa calcolata per il periodo Set/Dic 2007 ed è pari ad € **1.803,60** (n. 72 ore x € 25,05).

16 – IRAP ore eccedenti

Nella percentuale del 9,50% del lordo calcolato sulla voce precedente è pari ad € **171,34**.

17 – INPDAP ore eccedenti

Il contributo INPDAP di € **436,47** si riferisce al 24,20% della voce di cui a punto n. 15).

18 – Lordo ind. amm.ne sostituti

Si iscrive l'importo di € **142,31** relativa al fabbisogno per il periodo Set/Dic 2007.

19 – IRAP ind. amm.ne sostituti

Si iscrive l'importo di € **11,71** pari al 9,50% del lordo di cui a previsione precedente.

20 – INPDAP ind. amm.ne sostituti

Si iscrive l'importo di € **3,05** che con l'economia di € 7,80 determina il fabbisogno per la spesa relativa al periodo Set/Dic 2007.

21 – Ampliamento off. formativa L. 440/97 a.s. 2007/2008

Si iscrive l'importo di € **1.752,00** assegnato dall'U.S.P. con nota 1705 del 16.01.2008.

22 – Formazione e agg.to L. 440/97 a.s. 2007/2008

Si iscrive l'importo di € **438,00** assegnato dall'U.S.P. con nota 1705 del 16.01.2008.

Aggregato 03 – Finanziamenti dalla Regione

01 – Altri finanziamenti vincolati

L'importo iscritto è pari a € **5.000,00** ed è la previsione di spesa per il contributo della Regione Puglia per un viaggio di istruzione all'estero.

Aggregato 04 – Finanziamenti da Enti Locali e altre istituzioni pubbliche

Nel presente allegato sono iscritte le voci di entrata dei progetti PON programmazione 2006-2013 autorizzati dal MPI con note 5823 del 20.12.2007 e 5838 del 21.12.2007 e precisamente:

01 - PON B.1.FSE.2007.1344 “Migliorare le competenze del personale della scuola e dei docenti” € 5.892,85;

02 - PON C.1.FSE.2007.1680 “Migliorare i livelli di conoscenza e di competenza dei giovani” € 56.907,09;

03 - PON C.4.FSE.2007.427 “Migliorare i livelli di conoscenza e di competenza dei giovani” € 2.107,14;

04 - PON G.1.FSE.2007.289 “Migliorare i sistemi di apprendimento durante tutto l'arco della vita” € 47.142,84;

05 - PON B.1.FESR.2007.947 “Incrementare il numero dei laboratori per migliorare l'apprendimento delle competenze chiave, in particolare quelle matematiche, scientifiche e linguistiche” € 13.500,00.

Si iscrive, altresì, il contributo assegnato dal Comune di Bari per lo svolgimento di un progetto di integrazione per alunni disabili e per le spese varie d'Ufficio.

06 – Comune di Bari per progetto integrazione alunni disabili € 5.000,00.

07 – Comune di Bari per spese varie d'Ufficio € 4.350,62.

Aggregato 05 - Contributi da privati

01 – Contributi vincolati da alunni per viaggi di istruzione

Si prevede di riscuotere dagli alunni un contributo di € **10.000,00** per visite guidate o viaggi di istruzione. Parte di tale contributo sono finalizzati ad integrare le spese del viaggio di istruzione in Croazia, per il quale la Regione Puglia ha assegnato € 5.000,00.

02 – Contributi vincolati da alunni per Assicurazione

L'importo iscritto è pari a € **2.500,00** ed è la previsione di spesa per l'assicurazione RC/Infortuni scadente il 30.09.2008.

03 – Esperti per assicurazione

Si prevede di riscuotere dagli alunni un contributo di € **72,00** da parte di esperti esterni per l'estensione della garanzia infortuni a copertura del rischio derivante da incarico da svolgersi in favore della scuola.

Aggregato 07 - Altre entrate

01 - Interessi attivi: gli interessi attivi previsti inizialmente sui depositi di conto corrente bancario e postale per l'anno 2008 sono stimati in € **400,00**.

Partite di giro

01 - Anticipazioni: su questo Aggregato si imputa il Fondo per le Minute Spese che è quantificato in € **200,00** come anticipazione al Direttore S.G.A.

DETERMINAZIONE DELLE SPESE

La determinazione delle Spese è stata effettuata prevedendo gli impegni per l'anno 2008, tenendo anche conto dei costi sostenuti nell'anno precedente.

Il limitato avanzo di amministrazione non vincolato e le esigue disponibilità di contributo ordinario di base, al confronto delle necessità di funzionamento ordinario della scuola, non sono assolutamente sufficienti. Rispetto alla nuova modulazione del piano dei conti di cui a D.M. 03.12.2007 n. 2467, occorre evidenziare che non si è ritenuto necessario personalizzare al terzo livello la descrizione delle spese, in quanto il programma utilizzato permette di sottoripartire le scheda di attività e di progetto, (v. schede A3, P.186, P188, P189) onde meglio gestire analiticamente le spese rispetto alle entrate.

Per ogni Attività e per ogni Progetto è stata acquisita agli atti la scheda di sintesi redatta dal Responsabile, mentre al modello A sono allegati i modelli B (con il relativo dettaglio analitico), ove vengono elencate le risorse di entrata e le voci di spesa per ogni attività o progetto.

Determinazione del fondo di riserva

Il Fondo di Riserva viene determinato in € 150,00 contenuto nella misura massima prevista (5% della dotazione ordinaria pari ad € 3.985,14 iscritto nell'Aggregato 2.1.1 delle Entrate).

Quadratura del programma annuale

Utilizzo avanzo di amministrazione

L'Avanzo di Amministrazione vincolato è stato coerentemente distribuito sulle Attività e sui Progetti secondo il vincolo di destinazione come di seguito specificato.

Aggr.	Voce		IMPORTO VINCOLATO	IMPORTO NON VINCOLATO
A		Attività	8.567,16	1.814,98
	A01	Funzionamento amministrativo generale	480,00	200,00
	A02	Funzionamento didattico generale	3.585,00	1.000,00
	A03	Spese di personale	4.502,16	189,71
	A04	Spese d'investimento	0,00	0,00
P		Progetti	41.320,69	1.000,00
	P175	Formazione e agg.to per potenziare l'innovazione	0,00	0,00
	P176	Scelte d'istituto	9.351,15	0,00
	P177	Laboratori di apprendimento	4.012,93	0,00
	P178	Profumi di Puglia a primavera	2.800,00	0,00
	P179	Porte aperte alla manualità artistica e tecnologica	7.000,00	0,00
	P180	Alunni in difficoltà per motivi di giustizia	6.530,80	0,00
	P181	Stare bene come adolescenti	1.000,00	0,00
	P182	Sicurezza e salubrità	1.049,58	0,00
	P183	A scuola di patentino	1.073,87	0,00
	P184	A due e quattro ruote – Ed. stradale	1.150,30	0,00
	P185	PON B1.FSE.2007.1344 Metodologie didattiche innovative e laboratori	0,00	0,00
	P186	PON C.1.FSE.2007.1680 Competenze in scienze, lingua e tecnologia	0,00	0,00
	P187	PON C.4.FSE.2007.427 A scuola con Euclide	0,00	2.000,00
	P188	PON G.1.FSE.2007.289 La stanza della musica II ed.	0,00	0,00
	P189	PON B.1.FESR.2007.947 Datemi un laboratorio e...	0,00	0,00
	P190	Aurora – Sedi penitenziarie	6.248,75	0,00
	P191	Integrazione e assistenza alunni disabili	0,00	0,00
	P192	Viaggi e visite di istruzione	1.103,31	1.000,00
	P193	Spese varie d'Ufficio 2008	0,00	0,00
		Totale generale	49.887,85	2.814,98

Il totale dell'Avanzo di Amministrazione utilizzato è di € **52.702,83**. La restante parte di € 29.925,37 è accantonata nell'Aggregato Z.1:

€ 16.117,20	Lordo f.i. Set/Dic 2006
€ 1.369,96	IRAP f.i. Set/Dic 2006
€ 3.900,36	INPDAP f.i. Set/Dic 2006
€ 3.000,00	Corsi cert. idoneità guida ciclomotore
€ 734,38	Formazione e agg.to D.M. 29/20.03.2006
€ 4.803,47	Formazione e agg.to da Dip. Progr. Min. MPI

Utilizzo delle voci d'entrata in conto competenza sulle voci di spesa

Fondi statali

➤ Le entrate statali sono utilizzate nel modo seguente::

Contributo ordinario		€ 3.985,14
€ 835,14	su A1	
€ 0,00	su A2	
€ 3.000,00	su A4	
€ 150,00	Fondo Riserva	
Fondi supplenze brevi		€ 971,00
€ 971,00	su A3/1	
Lordo fondo istituto 2008		€ 50.076,10
€ 29.797,00	su A3/3	Lordo fondo istituto Gen/Ago 2008
€ 853,12	su P175	Lordo fondo istituto Gen/Ago 2008
€ 2.733,95	su Z1	Lordo fondo istituto Gen/Ago 2008
€ 16.692,03	su Z1	Lordo fondo istituto Set/Dic 2008
IRAP fondo istituto 2008		€ 4.757,23
€ 2.827,20	su A3/3	IRAP fondo istituto Gen/Ago 2008
€ 487,71	su Z1	IRAP fondo istituto Gen/Ago 2008
€ 1.585,76	su Z1	IRAP fondo istituto Set/Dic 2008
INPDAP fondo istituto 2008		€ 12.118,42
€ 7.201,92	su A3/3	INPDAP fondo istituto Gen/Ago 2008
€ 66,86	su P175	INPDAP fondo istituto Gen/Ago 2008
€ 810,17	su Z1	INPDAP fondo istituto Gen/Ago 2008
€ 4.039,47	su Z1	INPDAP fondo istituto Set/Dic 2008
Lordo funzioni strumentali Set 2007/Ago 2008		€ 7.746,85
€ 7.746,85	su A3/4	
IRAP funzioni strumentali Set 2007/Ago 2008		€ 735,95
€ 735,95	su A3/4	
INPDAP funzioni strumentali Set 2007/Ago 2008		€ 1.874,74
€ 1.874,74	su A3/4	
Lordo incarichi specifici ATA Set 2007/Ago 2008		€ 3.925,07
€ 3.925,07	su A3/5	
IRAP incarichi specifici ATA Set 2007/Ago 2008		€ 372,88
€ 372,88	su A3/5	
INPDAP incarichi specifici ATA Set 2007/Ago 2008		€ 949,87
€ 949,87	su A3/5	
Lordo indennità amm.ne DSGA Set 2007/Dic 2008		€ 1.050,00
€ 1.050,00	su A3/6	

IRAP indennità amm.ne DSGA Set 2007/Dic 2008	€ 99,75
€ 99,75 su A3/6	
INPDAP indennità amm.ne DSGA Set 2007/Dic 2008	€ 254,10
€ 254,10 su A3/6	
Lordo ore eccedenti Set/Dic 2007	€ 1.803,60
€ 1.803,60 su A3/2	
IRAP ore eccedenti Set/Dic 2007	€ 171,34
€ 171,34 su A3/2	
INPDAP ore eccedenti Set/Dic 2007	€ 436,47
€ 436,47 su A3/2	
Lordo indennità amm.ne sostituti Set/Dic 2007	€ 142,31
€ 142,31 su A3/8	
IRAP indennità amm.ne sostituti Set/Dic 2007	€ 11,71
€ 11,71 su A3/8	
INPDAP indennità amm.ne sostituti Set/Dic 2007	€ 3,05
€ 3,05 su A3/8	
Ampl. offerta formativa L. 440/97 a.s. 2007/2008	€ 1.752,00
€ 1.149,75 su P178	
€ 602,25 su Z1	
Formazione e aggiornamento L. 440/97 a.s. 2007/2008	€ 438,00
€ 438,00 su Z1	

Unione Europea

PON B.1.FSE.2007.1344

“Migliorare le competenze del personale della scuola e dei docenti” € 5.892,85
€ 5.892,85 su P185

PON C.1.FSE.2007.1680

“Migliorare i livelli di conoscenza e di competenza dei giovani” € 56.907,09
€ 6.392,85 su P186/1
€ 6.392,85 su P186/2
€ 12.821,42 su P186/3
€ 12.821,42 su P186/4
€ 8.035,71 su P186/5
€ 5.321,42 su P186/6
€ 5.121,42 su P186/7

PON C.4.FSE.2007.427

“Migliorare i livelli di conoscenza e di competenza dei giovani” € 2.107,14
€ 2.107,14 su P187

PON G.1.FSE.2007.289

“Migliorare i sistemi di apprendimento durante tutto l’arco della vita” € 47.142,84
€ 23.571,42 su P188/1
€ 23.571,42 su P188/2

PON B.1.FESR.2007.947

“Incrementare il numero dei laboratori per migliorare l’apprendimento delle competenze chiave, in particolare quelle matematiche, scientifiche e linguistiche” € 13.500,00
€ 3.300,00 su P189/1
€ 4.550,00 su P189/2

€ 5.650,00 su P189/3

Finanziamenti dalla Regione Puglia

- Il finanziamento della Regione Puglia di € 5.000,00 è utilizzato nel modo seguente::

Contributo per viaggio di istruzione	€ 5.000,00
€ 5.000,00 su P192	

Finanziamenti da Comune di Bari

- Il finanziamento del Comune di Bari è utilizzato nel modo seguente:

Contributo per attività progettuali	€ 5.000,00
€ 5.000,00 su P191	
Contributo per spese varie d'Ufficio	€ 4.350,62
€ 4.350,62 su P193	

Fondi da privati

- I fondi da privati (vincolati) vengono interamente allocati come segue:

€ 2.500,00	su A1	Contr. alunni per assicurazione 2008/2009
€ 10.000,00	su P192	Contr. alunni per visite guidate e viaggi istr.
€ 2.000,00	su P166	Contr. alunni per visite guidate e viaggi istr.
€ 72,00	su A1	Contr. esperti per assicurazione infortuni

Altre entrate

- Le altre entrate sono destinate nelle seguenti schede:

€ 400,00	su A01	Interessi bancari e postali
----------	--------	-----------------------------

VOCE Z01 - Disponibilità da programmare

Tale fondo viene costituito per un importo pari a € **57.314,71** che sommato a € 150,00 del Fondo di Riserva comporta una disponibilità non utilizzata pari a € 57.464,71:

€ 16.117,20	Lordo fondo istituto Set/Dic 2006
€ 1.369,96	IRAP fondo istituto Set/Dic 2006
€ 3.900,36	INPDAP fondo istituto Set/Dic 2006
€ 3.000,00	Corsi per cert. idoneità guida ciclomotore
€ 734,38	Formazione e agg.to D.M. 29/20.03.2006
€ 4.803,47	Formazione e aggiornamento da Dip. Progr. Min. MPI
€ 19.425,98	Lordo fondo istituto Set/Dic 2008
€ 2.073,47	IRAP fondo istituto Set/Dic 2008
€ 4.849,64	INPDAP fondo istituto Set/Dic 2008
€ 602,25	Ampliamento offerta formativa L. 440/97 a.s. 2007/2008
€ 438,00	Formazione e agg.to L. 440/97
€ 150,00	Fondo di Riserva

Grafico di distribuzione della programmazione di Entrata:



Grafico di distribuzione della programmazione di Spesa:



Alla luce delle cifre esposte in questa Relazione e degli Allegati tutti a corredo, la Giunta Esecutiva invita il Consiglio d'istituto a voler deliberare il Programma Annuale che pareggia in un importo complessivo pari a € **329.176,32** senza alcuna riserva.

Bari, 21.01.2008_____

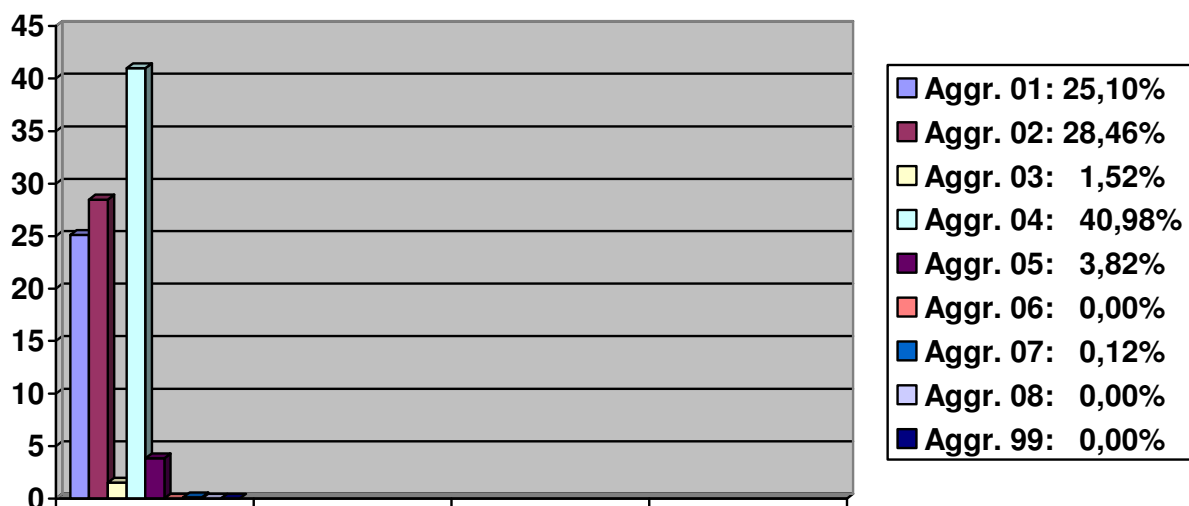
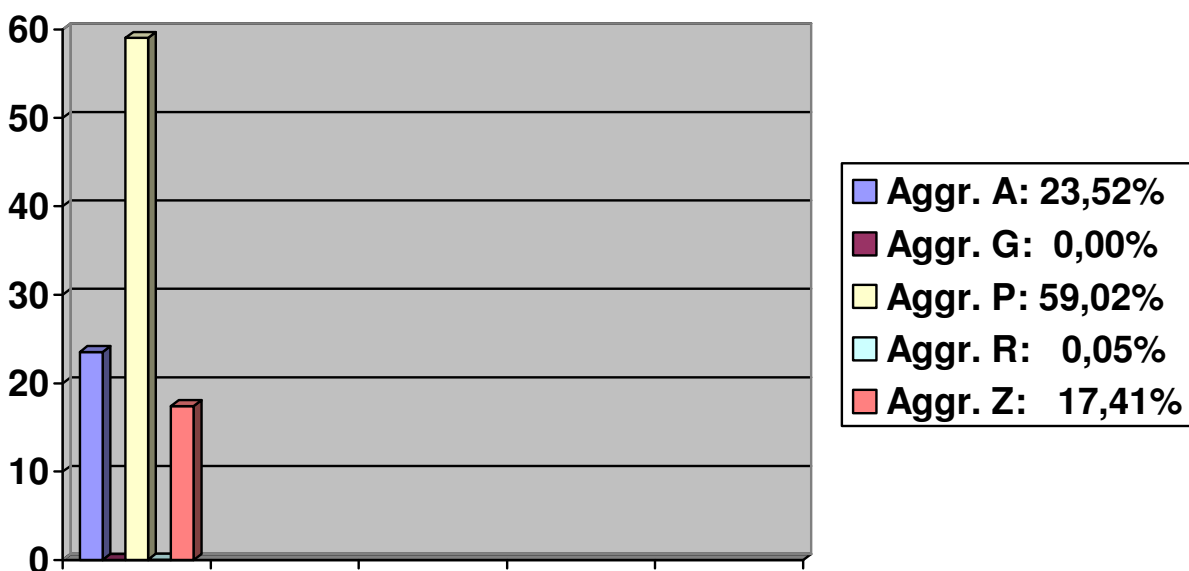
IL DIRETTORE S.G.A
Carlo Callea

IL DIRIGENTE SCOLASTICO
Prof. Eugenio Scardaccione



Scuola Media Statale "Massari-Galilei"
Via D. Petrerà n°80 – 70124 BARI
Tel. e Fax: 080/5617219 - Presidenza 080/5617055
Codice fiscale: **80023710728** - Codice Meccanografico: **BAMM245004**

**DELIBERAZIONE DELLA GIUNTA ESECUTIVA DI PROPOSTA
DEL PROGRAMMA ANNUALE E.F. 2008**

LA GIUNTA ESECUTIVA

Vista la legge 3 Aprile 1997, n.94;

Visto il decreto legislativo 7 Agosto 1997, n. 297;

Visto l'art. 2 del Decreto 01.02.2001, n. 44 contenente le istruzioni generali sulla gestione amministrativo contabile delle istituzioni scolastiche;

Viste le CC.MM. n. 173 del 10.12.2001, n. 118 del 30.10.2002, n. 88 del 26.11.2003, n. 1193 del 21.10.2004, n. 898 del 21.10.2005, n. 151 del 14.03.2007, n. 2430 del 22.11.2007;

Vista il D.M. 21 del 01.03.2007;

Visto il programma annuale per l'esercizio finanziario 2008 predisposto dal Dirigente Scolastico in data 21.01.2008, recante una previsione di entrata e di spesa pari a € **329.176,32** in termini di competenza;

Preso atto che il Collegio dei Revisori, ai sensi del comma 3 dell'art. 2 del Regolamento n. 44/2001, fornisce parere di regolarità contabile successivamente alla proposta di Giunta;

All'unanimità dei presenti;

DELIBERA

- di approvare la relazione provvisoria e programmatica che accompagna il programma annuale per l'esercizio finanziario 2008, quale risulta dal testo allegato alla presente deliberazione.
- di proporre all'approvazione del Consiglio d'Istituto il programma annuale per l'esercizio finanziario 2008, quale risulta dal testo allegato alla presente deliberazione.
- di proporre al Consiglio d'Istituto di stabilire in Euro 200,00 la misura del fondo delle minute spese da anticipare al Direttore SGA.

Bari, 26.01.2008

IL SEGRETARIO
Carlo Callea

IL PRESIDENTE
Prof. Eugenio Scardaccione



Scuola Media Statale "Massari-Galilei"
Via D. Petrerà n°80 – 70124 BARI
Tel. e Fax: 080/5617219 - Presidenza 080/5617055
Codice fiscale: **80023710728** - Codice Meccanografico: **BAMM245004**

**DELIBERAZIONE N. 24 DEL CONSIGLIO D'ISTITUTO
APPROVAZIONE DEL PROGRAMMA ANNUALE E.F. 2008**

IL CONSIGLIO DI ISTITUTO

Vista la legge 3 Aprile 1997, n. 94;

Visto il decreto legislativo 7 Agosto 1997, n. 297;

Visto l'art 2 del Decreto 01.02.2001, n. 44 contenente le istruzioni generali sulla gestione amministrativo contabile delle istituzioni scolastiche;

Viste le CC.MM. n. 173 del 10.12.2001, n. 118 del 30.10.2002, n. 88 del 26.11.2003, n. 1193 del 21.10.2004, n. 898 del 21.10.2005, n. 151 del 14.03.2007, n. 2430 del 22.11.2007;

Vista il D.M. 21 del 01.03.2007;

Visto il programma annuale per l'esercizio finanziario 2008 proposto dalla Giunta Esecutiva con deliberazione in data 26.01.2008, sulla base della predisposizione dei dati disposti dal Dirigente Scolastico in data 21.01.2008, recante una previsione di entrata e di spesa pari a € **329.176,32** in termini di competenza;

Considerato che i Revisori dei conti non hanno espresso parere di regolarità contabile, in riscontro a richiesta prot. 216 del 21.01.2008;

Vista la propria relazione con la quale è stato approvato il piano dell'offerta formativa per l'anno scolastico 2007/2008;

All'unanimità dei presenti;

DELIBERA

È approvato il programma annuale relativo all'esercizio finanziario 2008, quale risulta dal testo allegato alla presente deliberazione.

Il fondo delle minute spese da anticipare al Direttore SGA. è stabilito nella misura di € 200,00.

Avverso la presente deliberazione ai sensi dell'art. 14 - 7° comma - del Regolamento n. 275/'99 è ammesso reclamo entro il termine di 15 giorni dalla data di pubblicazione all'albo della scuola. Decorso tale termine la deliberazione è definitiva e contro di essa è esperibile ricorso giurisdizionale al TAR ovvero ricorso straordinario al Capo dello Stato entro il termine rispettivamente di 60 e 120 giorni dalla data di pubblicazione.

Bari, 28.01.2008

Il Segretario
Prof. Bianca Traversa

Il Presidente
Prof. Francesco Marra